

Note d'information

n° 261
Mars 2024



Les effectifs d'élèves dans l'enseignement second degré : constat de rentrée 2023-2024

Les établissements scolaires publics et privés du second degré de la région académique La Réunion scolarisent 105 011 élèves à la rentrée 2023. Le nombre d'élèves est inférieur de 327 au constat de la rentrée 2022 (soit -0,3% après -0,8% en 2022).

Dans l'enseignement public, la tendance à la baisse modérée amorcée depuis 2020 se poursuit (-0,5% après -0,9% en 2022). Elle est portée cette année par les collèges et, dans une moindre mesure, par les formations générales et technologiques en lycée. Dans les formations professionnelles et des formations post-bac de lycée, les effectifs sont en hausse.

Les effectifs du secteur sous contrat augmentent de nouveau (+2%), après la légère baisse relevée pour la première fois en 2022 (-0,5%). Le secteur hors contrat compte 133 inscrits (122 en 2022).

I - Dans le secteur public : une baisse de 504 élèves par rapport à 2022 (-0,5%)

A la rentrée scolaire 2023, les établissements publics du second degré (yc post-bac) de la région académique La Réunion scolarisent 96 208 élèves. La baisse de 504 élèves par rapport à 2022 (-0,5%), légèrement plus importante que prévu (+197 élèves soit une erreur de prévision de 0,2 %), confirme le retournement de tendance amorcé en 2020 (graph 1). La baisse cumulée sur les quatre dernières années est de 2 750 élèves (-2,8% en quatre ans).

53 872 élèves en collège (-670 soit -1,3%)

A la rentrée 2023, les collèges publics scolarisent 670 élèves de moins qu'en 2022. Les effectifs diminuent pour la quatrième année consécutive : -1,3% après -1,1 % en 2022, -1,4% en 2021

et -0,9% en 2020 (graph 2). L'académie compte ainsi 2530 collégiens de moins qu'il y a quatre ans (-4,6% par rapport à 2020).

La baisse en 2023 est importante pour le niveau troisième qui perd 730 élèves par rapport à 2022 (-5,5% - Tab 6). Elle s'explique par la présence de la génération 2009, moins nombreuse que celle qui la précède (avec -630 naissances). Les effectifs décroissent aussi en 4^{ème} (-205, soit -1,7%). Les effectifs augmentent légèrement pour le niveau cinquième (+151 soit +1,2%), ils sont relativement stables en 6^{ème} ainsi qu'en segpa.

L'augmentation du nombre d'élèves dans les unités localisées pour l'inclusion scolaire (ULIS) reste soutenue : +78 élèves soit +7,5% après +35 élèves en 2022 (+3,8%), +34 élèves en 2021 (+3,5%), +77 en 2020 (+8,7%) et +135 en 2019 (+18,0%).

Graph 1 : Evolution des effectifs dans le second degré public (yc formations post-baccalauréat)

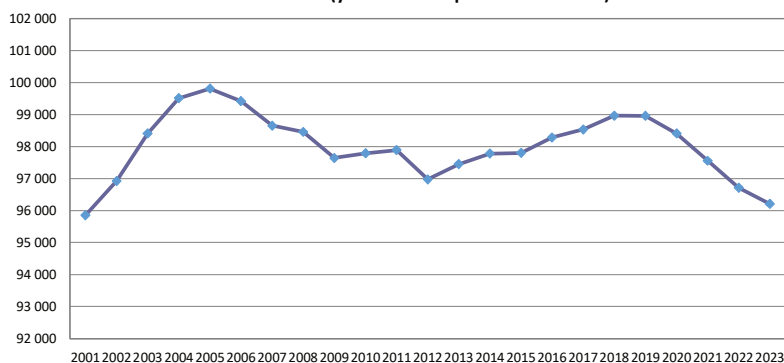

Rectorat de La Réunion - Statistiques et Indicateurs de Pilotage (BEA de 2000 à 2016, SYSCA à partir 2017)

23366 élèves dans les formations générales et technologiques en lycée (-158, -0,7%)

Les effectifs des formations générales et technologiques des lycées publics fléchissent légèrement après deux années de relative stabilité.

La baisse provient pour l'essentiel des classes de terminale générale (-212 inscrits, -4,3%). Cette évolution, conforme à la prévision, s'explique principalement par la présence de la génération de 2006 (un peu moins nombreuse que celle qui la précède).

Dans les classes de seconde, les effectifs sont quasi-identiques à ceux de 2022. Ils sont cependant inférieurs de 155 élèves à la prévision (-1,9%) en raison du flux arrivant de troisième moins important qu'anticipé : le taux de passage de troisième en seconde GT (54,1%) est inférieur de 1,1 point au taux prévu, et de 0,7 point au taux réalisé de 2022.

En première générale, les effectifs sont relativement proches de ceux de 2022 (+28 lycéens) alors que la génération scolarisable (celle de 2007) est un peu plus nombreuse que la précédente. Le taux de passage des élèves de seconde GT publique en première générale s'élève à 57% (+0,8 point) mais moins d'élèves arrivent du secteur privé sous contrat (3,9% vs 7,7% en 2022).

A l'inverse, le taux de passage de seconde GT publique en première technologique, de 31,6%, recule de 0,5 point. Il en découle une légère baisse des effectifs des classes de première technologique (-1,1 %).

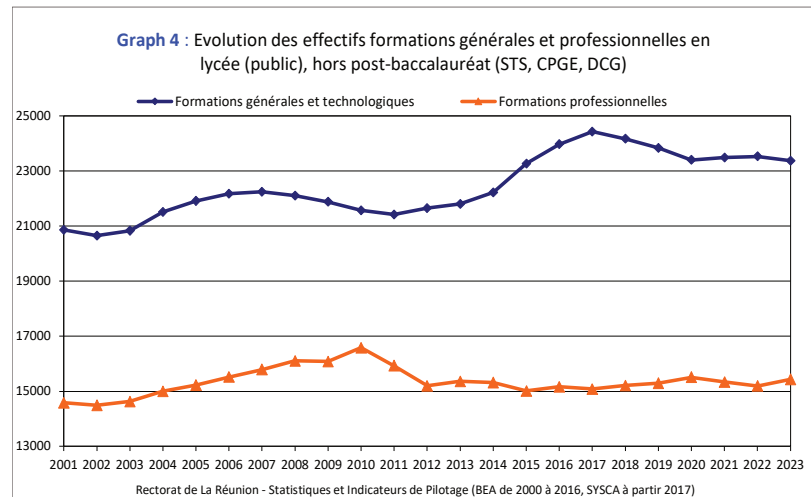
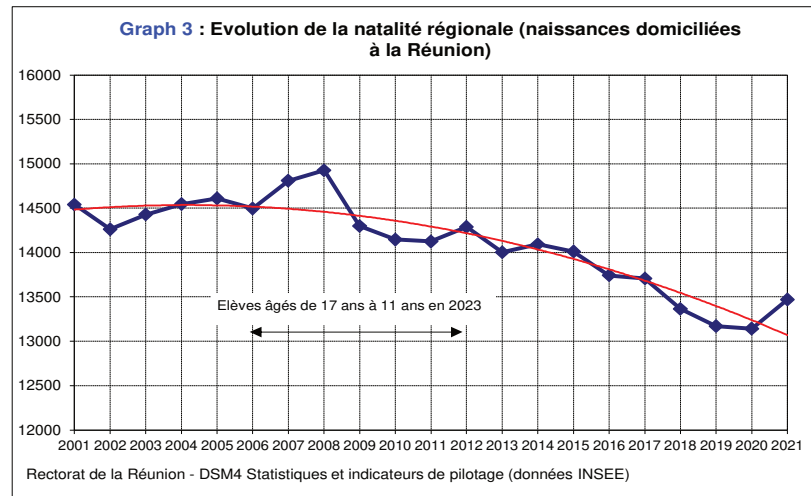
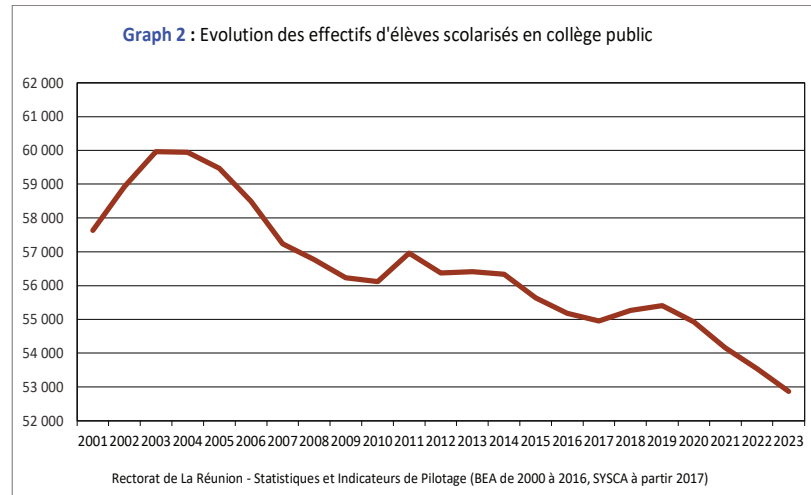

15 436 élèves dans la voie professionnelle des lycées publics (+245, +1,6%)

La voie professionnelle renoue avec la hausse d'effectifs (+1,6%) après deux années de légères baisses (-0,9% en 2022, -1,1% en 2021).

En CAP, on compte une centaine de lycéens de plus qu'en 2022 (+2,6%) et 55 de plus que la prévision (+1,4%). Ces variations s'expliquent par la conjugaison de plusieurs composantes : un taux de passage de troisième en première année de CAP en légère hausse

(10,5% soit +0,4 point respectivement par rapport à 2022 et au taux prévu), un taux de passage de troisième sepa en première année de CAP qui s'élève à 80,5% (soit +4,6 points par rapport à 2022 et +3,5 points que le taux prévu), une hausse du taux de passage de première année de CAP en deuxième année (77,4% *versus* 76,2% en 2022) supérieure de 1,2 point au taux anticipé. Le taux d'érosion entre la première année de CAP et la fin de cycle est de 20,6% (après 20,8% en 2022, 22,3% en 2021).

En cursus de baccalauréat professionnel, le nombre de lycéens est supérieur de 222 au constat de 2022 (+2%) et de 157 à la prévision (+1,4%).

La hausse des effectifs de baccalauréat professionnel provient des niveaux seconde et première (respectivement +3,4% et +3,7%). C'est pour la seconde professionnelle que les effectifs s'écartent

le plus de la prévision (+118 soit +3,1%). Le taux de passage à l'issue de la troisième vers la seconde professionnelle (de 27,1% après 26,7% en 2022) est supérieur de 0,4 point au taux que nous avons prévu. Dans le même temps, la hausse des passages de seconde professionnelle en première professionnelle (87,6% vs 85,5% en 2022) s'accompagne d'une baisse du taux de sorties à l'issue de la seconde professionnelle (10,7% après 12,9% en 2022).

4 534 étudiants en formation post-bac (+79, +1,8%)

Les classes post-bac de lycée public forment 4 534 étudiants en 2023 (+1,8% après -2,8% en 2022, +0,3% en 2021, +3,2% en 2020, +2,1% en 2019).

Cette hausse provient des CPGE (+12,7% après +3% en 2022) et, dans une moindre mesure, de la deuxième année de BTS (+1,7% après la baisse de 6,8% en 2022). La hausse du taux de

passage de première année de STS vers l'année de fin de cycle (de 68% à 71,4%) s'accompagne d'une baisse de 3,3 points du taux d'abandons l'issue de la première année.

II - Dans le secteur privé : 177 inscrits de plus (+2,1%)

Les établissements privés de l'académie scolarisent 8 803 élèves : 8 670 dans le secteur sous contrat, 133 dans le secteur hors contrat (après 122 en 2022, 124 en 2021).

Le privé sous contrat compte 166 inscrits de plus qu'à la rentrée 2022 (+2%), soit une sous-estimation des effectifs de 195 élèves au moment de la prévision (erreur de 2,25%). La hausse des effectifs du secteur sous contrat concerne davantage les formations en lycée que les formations en collège (Tableau 2).

La part des effectifs du privé dans le second degré est de 8,4%, soit +0,2 point par rapport à 2022.

| Tableau 1 Constat définitif des effectifs dans le second degré - Année scolaire 2023-2024 | | | | | | | |
|---|-------------------------------------|---|--------------|---------------|--|---|---------------|
| PUBLIC | Formations en collège (y.c. Segpa)* | Formations générales et techno + formations post-bac en lycée | | | Formations professionnelles en LP* ou en lycée | Total formations en LP ou Lycée (y.c. post-bac) | Total général |
| | | 2nde à Tale | Post-bac | total | | | |
| Constat 2023-2024 | 52 872 | 23 366 | 4 534 | 27 900 | 15 436 | 43 336 | 96 208 |
| Constat 2022-2023 | 53 542 | 23 524 | 4 455 | 27 979 | 15 191 | 43 170 | 96 712 |
| Ecart constat 2023 - constat 2022 | -670 | -158 | 79 | -79 | 245 | 166 | -504 |
| Ecart constat 2023 - constat 2022 (en%) | -1,3% | -0,7% | 1,8% | -0,3% | 1,6% | 0,4% | -0,5% |
| Prévision académique 2023 | 52 941 | 23 604 | 4 494 | 28 098 | 15 366 | 43 464 | 96 405 |
| Ecart constat 2023 - prévision | -69 | -238 | 40 | -198 | 70 | -128 | -197 |
| Ecart constat 2023 - prévision (en%) | -0,13% | -1,02% | 0,88% | -0,71% | 0,45% | -0,30% | -0,20% |

| Tableau 2 Constat définitif des effectifs dans le second degré - Année scolaire 2023-2024 | | | | | | | |
|---|--------------------------------------|---|------------|--------------|--|---|---------------|
| PRIVE SOUS-CONTRAT | Formations en collège (y.c. Segpa) * | Formations générales et techno + formations post-bac en lycée | | | Formations professionnelles en LP* ou en lycée | Total formations en LP ou Lycée (y.c. post-bac) | Total général |
| | | 2nde à Tale | Post-bac | total | | | |
| Constat 2023-2024 | 5 703 | 1 964 | 483 | 2 447 | 520 | 2 967 | 8 670 |
| Constat 2022-2023 | 5 639 | 1 927 | 439 | 2 366 | 499 | 2 865 | 8 504 |
| Ecart constat 2023 - constat 2022 | 64 | 37 | 44 | 81 | 21 | 102 | 166 |
| Ecart constat 2023 - constat 2022 (en%) | 1,1% | 1,9% | 10,0% | 3,4% | 4,2% | 3,6% | 2,0% |
| Prévision académique 2023 | 5 660 | 1 888 | 411 | 2 299 | 516 | 2 815 | 8 475 |
| Ecart constat 2023 - prévision | 43 | 76 | 72 | 148 | 4 | 152 | 195 |
| Ecart constat 2023 - prévision (en%) | 0,75% | 3,87% | 14,91% | 6,05% | 0,77% | 5,12% | 2,25% |

| Tableau 3 Constat définitif des effectifs dans le second degré - Année scolaire 2023-2024 | | | | | | | |
|---|--------------------------------------|---|--------------|---------------|--|---|----------------|
| PUBLIC + PRIVE SOUS CONTRAT | Formations en collège (y.c. Segpa) * | Formations générales et techno + formations post-bac en lycée | | | Formations professionnelles en LP* ou en lycée | Total formations en LP ou Lycée (y.c. post-bac) | Total général |
| | | 2nde à Tale | Post-bac | total | | | |
| Constat 2023-2024 | 58 575 | 25 330 | 5 017 | 30 347 | 15 956 | 46 303 | 104 878 |
| Constat 2022-2023 | 59 181 | 25 451 | 4 894 | 30 345 | 15 690 | 46 035 | 105 216 |
| Ecart constat 2023 - constat 2022 | -606 | -121 | 123 | 2 | 266 | 268 | -338 |
| Ecart constat 2023 - constat 2022 (en%) | -1,0% | -0,5% | 2,5% | 0,0% | 1,7% | 0,6% | -0,3% |
| Prévision académique 2023 | 58 601 | 25 492 | 4 905 | 30 397 | 15 882 | 46 279 | 104 880 |
| Ecart constat 2023 - prévision | -26 | -162 | 112 | -50 | 74 | 24 | -2 |
| Ecart constat 2023 - prévision (en%) | -0,04% | -0,64% | 2,23% | -0,16% | 0,46% | 0,05% | 0,00% |

* y compris les sections d'ULIS (Unité Localisée d'Inclusion Scolaire)

| Tableau 4 Constat définitif des effectifs dans le second degré - Année scolaire 2023-2024 | | | | | | | |
|---|------------------------------------|---|------------|--------------|---|---|---------------|
| PRIVE (Sous contrat et Hors contrat) | Formations en collège (y.c. Segpa) | Formations générales et techno + formations post-bac en lycée | | | Formations professionnelles en LP ou en lycée | Total formations en LP ou Lycée (y.c. post-bac) | Total général |
| | | 2nde à Tale | Post-bac | total | | | |
| secteur sous contrat 2023 | 5 703 | 1 964 | 483 | 2 447 | 520 | 2 967 | 8 670 |
| secteur hors contrat 2023 | 118 | 15 | 0 | 15 | 0 | 15 | 133 |
| Total privé 2023 | 5 821 | 1 979 | 483 | 2 462 | 520 | 2 982 | 8 803 |
| secteur sous contrat 2022 | 5 639 | 1 927 | 439 | 2 366 | 499 | 2 865 | 8 504 |
| secteur hors contrat 2022 | 110 | 12 | 0 | 0 | 0 | 0 | 122 |
| Total privé 2022 | 5 749 | 1 939 | 439 | 2 366 | 499 | 2 865 | 8 626 |
| Ecart constat 2023 - constat 2022 | 72 | 40 | 44 | 96 | 21 | 117 | 177 |
| Ecart constat 2023 - constat 2022 (en%) | 1,3% | 2,1% | 10,0% | 4,1% | 4,2% | 4,1% | 2,1% |

| Tableau 5 Constat définitif des effectifs dans le second degré - Année scolaire 2023-2024 | | | | | | | |
|---|------------------------------------|---|----------|--------|---|---|---------------|
| PUBLIC + PRIVE | Formations en collège (y.c. Segpa) | Formations générales et techno + formations post-bac en lycée | | | Formations professionnelles en LP ou en lycée | Total formations en LP ou Lycée (y.c. post-bac) | Total général |
| | | 2nde à Tale | Post-bac | total | | | |
| Constat 2023-2024 | 58 693 | 25 345 | 5 017 | 30 362 | 15 956 | 46 318 | 105 011 |
| Constat 2022-2023 | 59 291 | 25 463 | 4 894 | 30 345 | 15 690 | 46 035 | 105 338 |
| Ecart constat 2023 - constat 2022 | -598 | -118 | 123 | 17 | 266 | 283 | -327 |
| Ecart constat 2023 - constat 2022 (en%) | -1,0% | -0,5% | 2,5% | 0,1% | 1,7% | 0,6% | -0,3% |

| T6- Constats des effectifs d'élèves à la rentrée 2023 par niveau et secteur d'enseignement (public, privé sous-contrat). | | | | | | | | | | | | |
|--|---------------|---------------|---------------------------------|----------------------------|--------------------|--------------|---------------------------------|----------------------------|-----------------------------|----------------|---------------------------------|----------------------------|
| Variations par rapport aux constats de la rentrée 2022 | | | | | | | | | | | | |
| Formations | Public | | | | Privé sous-contrat | | | | Public + Privé sous-contrat | | | |
| | Constat 2022 | Constat 2023 | Variation constatée (effectifs) | Variation constatée (en %) | Constat 2022 | Constat 2023 | Variation constatée (effectifs) | Variation constatée (en %) | Constat 2022 | Constat 2023 | Variation constatée (effectifs) | Variation constatée (en %) |
| 6e | 12 383 | 12 425 | 42 | 0,3 | 1 436 | 1 406 | -30 | -2,1 | 13 819 | 13 831 | 12 | 0,1 |
| 5e | 12 140 | 12 291 | 151 | 1,2 | 1 349 | 1 434 | 85 | 6,3 | 13 489 | 13 725 | 236 | 1,7 |
| 4e | 12 387 | 12 182 | -205 | -1,7 | 1 383 | 1 381 | -2 | -0,1 | 13 770 | 13 563 | -207 | -1,5 |
| 3e | 13 195 | 12 465 | -730 | -5,5 | 1 391 | 1 398 | 7 | 0,5 | 14 586 | 13 863 | -723 | -5,0 |
| Total 6e à 3e | 50 105 | 49 363 | -742 | -1,5 | 5 559 | 5 619 | 60 | 1,1 | 55 664 | 54 982 | -682 | -1,2 |
| 6e segpa | 557 | 572 | 15 | 2,7 | 11 | 11 | 0 | 0,0 | 568 | 583 | 15 | 2,6 |
| 5e segpa | 614 | 607 | -7 | -1,1 | 15 | 14 | -1 | -6,7 | 629 | 621 | -8 | -1,3 |
| 4e segpa | 615 | 615 | 0 | 0,0 | 15 | 13 | -2 | -13,3 | 630 | 628 | -2 | -0,3 |
| 3e segpa | 616 | 602 | -14 | -2,3 | 16 | 16 | 0 | 0,0 | 632 | 618 | -14 | -2,2 |
| Total segpa | 2 402 | 2 396 | -6 | -0,2 | 57 | 54 | -3 | -5,3 | 2 459 | 2 450 | -9 | -0,4 |
| Total formations collège (hors ulis) | 52 507 | 51 759 | -748 | -1,4 | 5 616 | 5 673 | 57 | 1,0 | 58 123 | 57 432 | -691 | -1,2 |
| ulis en formations type collège | 1 035 | 1 113 | 78 | 7,5 | 23 | 30 | 7 | 30,4 | 1 058 | 1 143 | 85 | 8,0 |
| Total formations collège (y compris ulis) | 53 542 | 52 872 | -670 | -1,3 | 5 639 | 5 703 | 64 | 1,1 | 59 181 | 58 575 | -606 | -1,0 |
| 2de GT | 8 209 | 8 196 | -13 | -0,2 | 673 | 723 | 50 | 7,4 | 8 882 | 8 919 | 37 | 0,4 |
| 1re générale | 4 865 | 4 893 | 28 | 0,6 | 551 | 515 | -36 | -6,5 | 5 416 | 5 408 | -8 | -0,1 |
| 1re technologique | 2 774 | 2 743 | -31 | -1,1 | 86 | 93 | 7 | 8,1 | 2 860 | 2 836 | -24 | -0,8 |
| Total 1re GT | 7 639 | 7 636 | -3 | 0,0 | 637 | 608 | -29 | -4,6 | 8 276 | 8 244 | -32 | -0,4 |
| Term générale | 4 986 | 4 774 | -212 | -4,3 | 520 | 540 | 20 | 3,8 | 5 506 | 5 314 | -192 | -3,5 |
| Term technologique | 2 690 | 2 760 | 70 | 2,6 | 97 | 93 | -4 | -4,1 | 2 787 | 2 853 | 66 | 2,4 |
| Total Term GT | 7 676 | 7 534 | -142 | -1,8 | 617 | 633 | 16 | 2,6 | 8 293 | 8 167 | -126 | -1,5 |
| Total formations Génér. et techno. en lycée | 23 524 | 23 366 | -158 | -0,7 | 1 927 | 1 964 | 37 | 1,9 | 25 451 | 25 330 | -121 | -0,5 |
| CAP 1re année | 2 172 | 2 238 | 66 | 3,0 | 80 | 88 | 8 | 10,0 | 2 252 | 2 326 | 74 | 3,3 |
| CAP 2e année | 1 745 | 1 779 | 34 | 1,9 | 65 | 77 | 12 | 18,5 | 1 810 | 1 856 | 46 | 2,5 |
| CAP en 1 an | 13 | 16 | 3 | 23,1 | 0 | 0 | 0 | - | 13 | 16 | 3 | 23,1 |
| Total CAP | 3 930 | 4 033 | 103 | 2,6 | 145 | 165 | 20 | 13,8 | 4 075 | 4 198 | 123 | 3,0 |
| 2de Professionnelle (1BacPro3 ans) | 3 811 | 3 939 | 128 | 3,4 | 103 | 116 | 13 | 12,6 | 3 914 | 4 055 | 141 | 3,6 |
| 1re Professionnelle (2BacPro 3ans) | 3 660 | 3 794 | 134 | 3,7 | 129 | 108 | -21 | -16,3 | 3 789 | 3 902 | 113 | 3,0 |
| Term Professionnelle (3BacPro3ans) | 3 430 | 3 390 | -40 | -1,2 | 108 | 127 | 19 | 17,6 | 3 538 | 3 517 | -21 | -0,6 |
| Total bacs professionnels | 10 901 | 11 123 | 222 | 2,0 | 340 | 351 | 11 | 3,2 | 11 241 | 11 474 | 233 | 2,1 |
| Total BMA | 29 | 29 | 0 | 0,0 | 0 | 0 | 0 | - | 29 | 29 | 0 | 0,0 |
| MC | 153 | 148 | -5 | -3,3 | 0 | 0 | 0 | - | 153 | 148 | -5 | -3,3 |
| Autres formations pro | 31 | 0 | -31 | -100,0 | 0 | 0 | 0 | - | 31 | 0 | -31 | -100,0 |
| Total formations pro | 15 044 | 15 333 | 289 | 1,9 | 485 | 516 | 31 | 6,4 | 15 529 | 15 849 | 320 | 2,1 |
| ulis en formations type pro | 147 | 103 | -44 | -29,9 | 14 | 4 | -10 | -71,4 | 161 | 107 | -54 | -33,5 |
| Total formations prof. en LP ou lycée (y compris ulis) | 15 191 | 15 436 | 245 | 1,6 | 499 | 520 | 21 | 4,2 | 15 690 | 15 956 | 266 | 1,7 |
| Total second degré (y compris Ulis) | 92 257 | 91 674 | -583 | -0,6 | 8 065 | 8 187 | 122 | 1,5 | 100 322 | 99 861 | -461 | -0,5 |
| CPGE 1ère année | 432 | 492 | 60 | 13,9 | 56 | 49 | -7 | -12,5 | 488 | 541 | 53 | 10,9 |
| CPGE 2de année | 329 | 366 | 37 | 11,2 | 48 | 57 | 9 | 18,8 | 377 | 423 | 46 | 12,2 |
| Total CPGE | 761 | 858 | 97 | 12,7 | 104 | 106 | 2 | 1,9 | 865 | 964 | 99 | 11,4 |
| BTS 1ère année | 1 954 | 1 908 | -46 | -2,4 | 171 | 226 | 55 | 32,2 | 2 125 | 2 134 | 9 | 0,4 |
| BTS 2nde année | 1 461 | 1 486 | 25 | 1,7 | 164 | 151 | -13 | -7,9 | 1 625 | 1 637 | 12 | 0,7 |
| Total BTS | 3 415 | 3 394 | -21 | -0,6 | 335 | 377 | 42 | 12,5 | 3 750 | 3 771 | 21 | 0,6 |
| Autres formations post-bac (DTS, DCG,...) | 279 | 282 | 3 | 1,1 | 0 | 0 | 0 | - | 279 | 282 | 3 | 1,1 |
| Total formations post-bac (y compris Ulis) | 4 455 | 4 534 | 79 | 1,8 | 439 | 483 | 44 | 10,0 | 4 894 | 5 017 | 123 | 2,5 |
| Total général | 96 712 | 96 208 | -504 | -0,5 | 8 504 | 8 670 | 166 | 2,0 | 105 216 | 104 878 | -338 | -0,3 |

Pour en savoir plus :

« Effectifs d'élèves de lycées par division et par formation, Année scolaire 2022-2023 », TS n°462 de Octobre 2023, DSM4 Statistiques et indicateurs de pilotage, rectorat de La Réunion.

« Effectifs d'élèves des collèges par division et par formation, Année scolaire 2022-2023 », TS n°461 de Octobre 2023, DSM4 Statistiques et indicateurs de pilotage, rectorat de La Réunion.

DIVISION DES STRUCTURES
ET DES MOYENS
DSM4—Service Statistique
sdeva@ac-reunion.fr

Directrice de publication : Pierre-François MOURIER
Rédacteur en chef : Fabrice PAYET
Rédacteurs : Sandrine Cerveaux et Fabrice PAYET
Assistante de diffusion :
Karine BUISSON-DE-LARICHAUDY

Rectorat 24 avenue Georges Brassens
97702 Saint-Denis Messag Cedex 9

Impression : Atelier de reprographie du Rectorat